

MANUAL DO CANDIDATO

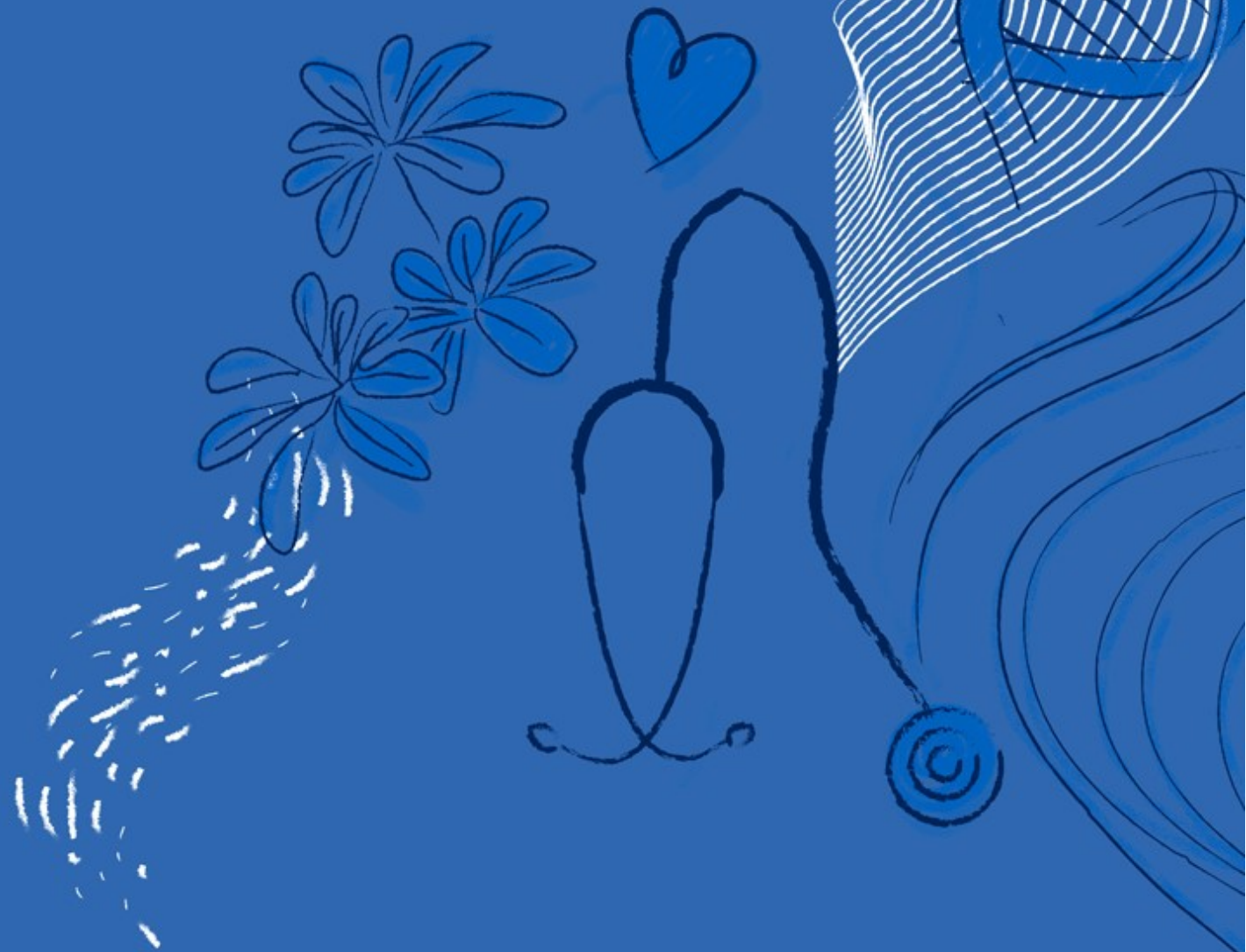

MEDICINA

VEST
INVERNO
2021



SUMÁRIO

PALAVRA DA REITORA	03
PALAVRA DA COMISSÃO	04
1 INSCRIÇÕES	06
1.1 Procedimentos para inscrições on-line.....	06
2 IDENTIFICAÇÃO DO CURSO	07
3 CLASSIFICAÇÃO DOS CANDIDATOS	07
3.1 Pontuação	07
3.2 Recursos	08
3.3 Divulgação dos resultados	08
4 MATRÍCULA	09
4.1 Data e local	09
4.2 Documentos necessários	09
5 CRONOGRAMA GERAL	10
6 ANEXO I - Formulário para recurso	11

PALAVRA DA REITORA

Prezado(a) Vestibulando(a),

Como gestora da Universidade de Taubaté - UNITAU, instituição que você escolheu para fazer seu curso superior, tenho a grata satisfação de acolhê-lo(a) na maior universidade da Região Metropolitana do Vale do Paraíba e Litoral Norte (RMVale).

Com o compromisso de oferecer ensino de qualidade e inovador, a UNITAU tem como principal diferencial uma equipe qualificada de professores especialistas, mestres e doutores, empenhados em proporcionar aulas dinâmicas, com conteúdo abrangente e atualizado, para a sua formação acadêmica e para o seu desenvolvimento social e profissional.

Como Universidade, nossa missão é construir conhecimentos que se concretizem na tríade Ensino, Pesquisa e Extensão, para lhe propiciar uma experiência de aprendizado estimulante e uma vida acadêmica repleta de novas descobertas.

Esperamos que você faça parte do nosso grupo de alunos e que se prepare para viver os melhores anos da sua vida.

Bem-vindo(a) à maior universidade municipal do Brasil!

Profa. Dra. Nara Lucia Perondi Fortes
Reitora da Universidade de Taubaté

PALAVRA DA COMISSÃO

Caro Vestibulando,

Ficamos felizes por você aproveitar a oportunidade de fazer parte de uma das maiores instituições de Ensino Superior do Vale do Paraíba, no estado de São Paulo!

A Universidade de Taubaté – UNITAU – tem imenso orgulho por fazer parte dos seus planos para o futuro, principalmente no momento em que você está tomando uma das decisões mais importantes da sua vida: a escolha profissional. Lembre-se de que tão importante quanto a escolha da sua profissão é a escolha da universidade onde você vai estudar, que pode ser mais um dos seus diferenciais num mercado de trabalho cada vez mais competitivo e exigente, à medida que a tecnologia avança e o mundo muda.

Por isso, durante todo o ano, a Comissão Permanente de Seleção Acadêmica (COPESA) trabalha para organizar o Processo Seletivo da UNITAU, bem como para divulgar todas as informações referentes aos nossos cursos de graduação, por meio do nosso serviço de atendimento ao vestibulando.

A COPESA/UNITAU também organiza este Manual, que tem o intuito de fornecer todas as informações sobre o vestibular para o curso de Medicina, para que você passe por esse processo com muita tranquilidade.

Tudo isso é pensado por um grande número de profissionais, que garantem a qualidade e a idoneidade do nosso Processo Seletivo.

Você escolheu participar ativamente deste universo de mudanças constantes, e a UNITAU se orgulha de fazer parte do seu sonho de ter uma carreira de sucesso.

**Comissão Permanente de Seleção Acadêmica (COPESA)
UNIVERSIDADE DE TAUBATÉ**

ADMINISTRAÇÃO SUPERIOR E COPESA

Reitoria

Profa. Dra. Nara Lucia Perondi Fortes

Vice-reitoria

Prof. Dr. Jean Soldi Esteves

Pró-reitoria de Administração

Prof. Dr. Renato Rocha

Pró-reitoria de Economia e Finanças

Prof. Dr. Francisco José Grandinetti

Pró-reitoria Estudantil

Profa. Dra. Mayra Cecília Dellú

Pró-reitoria de Extensão

Profa. Dra. Letícia Maria Pinto da Costa

Pró-reitoria de Graduação

Profa. Ma. Angela Popovici Barbare

Pró-reitoria de Pesquisa e Pós-Graduação

Profa. Dra. Sheila Cavalca Cortelli

Membros da Comissão Permanente de Seleção Acadêmica

Profa. Ma. Edilene Maia de Almeida Macedo (presidente)

Prof. Dr. Júlio Cesar Voltolini

Profa. Dra. Maria Fátima de Melo Toledo

Profa. Ma. Sílvia Regina Ferreira Pompeo Araujo

EXPEDIENTE

Redação

Comissão Permanente de Seleção Acadêmica

Revisão

Profa. Dra. Maria Fátima de Melo Toledo

Profa. Ma. Sílvia Regina Ferreira Pompeo Araujo

Fotografia e tratamento de imagens

Central de Comunicação | ACOM UNITAU

Colaboração | Departamento de Comunicação Social

Projeto Gráfico e diagramação

Central de Comunicação | ACOM UNITAU

Colaboração | Departamento de Comunicação Social

Periodicidade

Semestral

1. INSCRIÇÕES (EXCLUSIVAMENTE PELA INTERNET)

Período	26 de abril a 07 de junho de 2021
Valor da inscrição	150,00 (cento e cinquenta reais)
Onde	www.unitau.br

1.1 PROCEDIMENTOS PARA INSCRIÇÃO ON-LINE

Acesse o endereço www.unitau.br e preencha a ficha de inscrição.

O candidato que não tiver acesso à internet poderá fazer sua inscrição em um dos computadores da Central do Aluno UNITAU, localizada na Avenida 9 de Julho, 245, Centro, Taubaté, de segunda-feira a sexta-feira, das 8h às 12h.

Requisitos obrigatórios para a inscrição

Poderão se inscrever somente os interessados que:

1. tenham se submetido ao Exame Nacional do Ensino Médio (ENEM), de 2016 a 2020 (o candidato deverá escolher apenas um ano do ENEM, dentre os indicados).
2. tenham obtido média igual ou superior a 600 pontos na média geral das quatro provas objetivas e redação e, obrigatoriamente, no mínimo, 450 pontos, na redação.

Instruções para preenchimento da ficha de inscrição

1. Para a inscrição on-line, tenha em mãos:
 - 1.1 os números de seus documentos pessoais;
 - 1.2 o número de inscrição do ENEM no Instituto Nacional de Pesquisas Educacionais do Ministério da Educação (INEP/MEC).

ATENÇÃO: O número da inscrição do ENEM contém 12 dígitos. Os dois primeiros dígitos identificam o ano de realização do exame. Verifique se todos os dígitos foram preenchidos corretamente.

- 1.3 o ano de realização do Exame Nacional do Ensino Médio – ENEM (2016, ou 2017, ou 2018, ou 2019, ou 2020);

2. Preencha todos os campos solicitados.

ATENÇÃO

1. Em relação às informações sobre o ENEM, não serão admitidas alterações ou correções, por parte do candidato, após concluída a sua inscrição.
2. Verifique se a inscrição foi concluída com sucesso e gere o boleto para realizar o pagamento que validará a sua inscrição.
3. A Universidade de Taubaté **NÃO** se responsabiliza por problemas de ordem técnica, externos à instituição, bem como por falhas de comunicação, por congestionamento das linhas de comunicação, por preenchimento indevido do candidato e/ou por outros fatores que impossibilitem a transferência de dados, sendo de responsabilidade exclusiva do candidato acompanhar a situação de sua inscrição. Em caso de dúvida, entre em contato pelo telefone (12) 3625-4110, pelo e-mail vest@unitau.br ou pelo Whatsapp da Unitau (12) 99191-7484 (disponível em www.unitau.br).
4. Para a efetivação da inscrição, é necessário realizar o pagamento do VALOR INTEGRAL, apresentado no boleto, gerado a partir do preenchimento dos dados no site.
5. O candidato que prestar qualquer informação falsa ou inexata no preenchimento da ficha terá sua inscrição cancelada e serão anulados todos os atos dela decorrentes.

2. IDENTIFICAÇÃO DO CURSO

Para o Processo Seletivo Inverno-2021 para o curso de Medicina, a Universidade de Taubaté oferecerá 60 vagas.

BIOCIÊNCIAS			
CURSO	Duração (semestral)	Período	Vagas oferecidas em 2021 – 2
Medicina	12	Integral	60
TOTAL			60

3. CLASSIFICAÇÃO DOS CANDIDATOS

3.1. PONTUAÇÃO

1. A classificação dos candidatos será obtida com base nas notas do ENEM indicado pelo candidato, fornecidas pelo INEP/MEC, obtendo-se a média aritmética das notas das quatro (04) provas objetivas e da redação.
2. Os candidatos serão classificados pela ordem decrescente do total obtido.
3. Os cálculos da média descritos neste Edital serão realizados com duas casas decimais, arredondando-se para cima sempre que a terceira casa decimal for maior ou igual a 5 (cinco).

► Critérios de desempate na pontuação da prova da primeira fase

Nos casos de empate, serão observados os seguintes critérios e ordem de desempate:

1. O candidato que, no ENEM indicado no ato da inscrição, tiver obtido maior nota na prova de “Ciências da Natureza e suas Tecnologias”.
2. O candidato que, no ENEM indicado no ato da inscrição, tiver obtido maior nota na Redação.
3. Persistindo o empate na classificação, o desempate será realizado a favor do candidato de mais idade.

3.2 RECURSOS

O candidato terá 48 horas corridas, contadas a partir da divulgação da classificação, para apresentar interposição de recurso.

O formulário para interposição de recurso deve ser preenchido e enviado, exclusivamente, para o e-mail vest@unitau.br, dentro do prazo de recurso mencionado.

O modelo de formulário de interposição de recurso pode ser encontrado anexo ao presente Manual do Candidato.

3.3 DIVULGAÇÃO DOS RESULTADOS

O resultado do Processo Seletivo Inverno-2021 para o Curso de Medicina será publicado no Portal do Candidato e afixado nos locais designados pela Comissão Permanente de Seleção Acadêmica, valendo apenas para a matrícula no segundo semestre letivo de 2021, conforme calendário abaixo:

Divulgação dos resultados	14/06/2021
----------------------------------	-------------------

IMPORTANTE: NÃO HAVERÁ REVISÃO OU RECONTAGEM DE PONTOS NO PROCESSO SELETIVO.

4. MATRÍCULA

O candidato aprovado e apto para o Curso de Medicina da Universidade de Taubaté deverá realizar a matrícula, on-line ou presencialmente, junto à Coordenadoria do Controle Acadêmico, com a colaboração da Central de Informática.

4.1 DATA E LOCAL

Matrícula dos convocados em 1ª chamada	21 e 22/06/2021 (segunda e terça-feira)
Matrícula dos convocados em 2ª chamada	24 e 25/06/2021 (quinta e sexta-feira)
Matrícula dos convocados em 3ª chamada	29 e 30/06/2021 (terça e quarta-feira)

MATRÍCULA ON-LINE

1 Você receberá um link com login e senha no e-mail cadastrado no ato da inscrição. (Caso não esteja na caixa de entrada, por favor, verifique a caixa de spam e a lixeira).

2 Anexe os documentos digitalizados no link.

Faltou algum documento? Sem problemas! Nesse primeiro momento, você pode anexar apenas a declaração de conclusão do ensino médio e apresentar os outros depois.

3 Clique no Aceite do contrato financeiro.

4 No mesmo link, será emitido o boleto da taxa de matrícula. Lembre-se: ela só será confirmada após o pagamento.

MATRÍCULA PRESENCIAL

Para matrícula presencial, o candidato aprovado e apto para matrícula deverá, primeiramente, entrar em contato com a Central de Controle Acadêmico, pelo WhatsApp 99774-7585 ou pelos telefones 3625-4155 e 3625-4156.

4.2 DOCUMENTOS NECESSÁRIOS

I - Documentos que devem ser anexados, pelo candidato, na matrícula on-line:

- certificado de conclusão do Ensino Médio, regular ou equivalente, e respectivo histórico escolar.
- cédula de identidade – RG (a CNH não substitui o RG).
- cadastro de pessoa física (CPF, apenas se o número não constar no RG).
- comprovante de residência (atualizado).

II - Documentos que deverão ser preenchidos eletronicamente durante a matrícula on-line:

- requerimento de matrícula;
- contrato financeiro de matrícula.

OBS:

1. Na matrícula on-line, a assinatura nos documentos digitais será substituída pelo aceite digital por servir como identificação que o usuário aceitou os conteúdos do documento apresentado eletronicamente.
2. Para que a matrícula seja considerada efetivada dentro do prazo, é necessário que tenha sido dado aceite eletrônico no contrato, apresentados os documentos solicitados, conforme item 4.1, e confirmado, pela instituição bancária, o pagamento do boleto de matrícula.

IMPORTANTE

■ O candidato só poderá efetuar matrícula mediante apresentação de comprovante de escolaridade completa de ensino médio ou equivalente, nos prazos previstos. Caso contrário, o candidato será desclassificado.

■ O ensino médio realizado fora do país deverá ter equivalência declarada por Diretoria de Ensino, antes da realização do Processo Seletivo para o Curso de Medicina Inverno-2021.

■ O candidato aprovado **somente estará apto para realizar a matrícula** se sua classificação estiver de acordo com o número de vagas (60 vagas). Se houver desistência, haverá novas convocações de candidatos aprovados, sempre respeitando a ordem de classificação. Assim, é preciso observar que o candidato pode estar na condição de aprovado, mas isso não significa que esteja apto para realizar a matrícula.

5. CRONOGRAMA GERAL DE ATIVIDADES - Processo Seletivo para o Curso de Medicina Inverno-2021

DIAS	ATIVIDADES
26/04/2021 (Segunda-feira)	Abertura das inscrições Vestibular Medicina
07/06/2021 (Segunda-feira)	Encerramento das inscrições Vestibular Medicina
14/06/2021 (Segunda-feira)	Divulgação do resultado
21 e 22/06/2021 (segunda e terça-feira)	Matrícula dos convocados em primeira chamada
24 e 25/06/2021 (quinta e sexta-feira)	Matrícula dos convocados em segunda chamada
29 e 30/06/2021 (terça e quarta-feira)	Matrícula dos convocados em terceira chamada

6. ANEXO I – MODELO DE FORMULÁRIO PARA RECURSO

FORMULÁRIO PARA INTERPOSIÇÃO DE RECURSO
(deve ser preenchido e enviado exclusivamente para o e-mail vest@unitau.br, dentro do prazo de recurso previsto em edital)

Eu,..... portador(a)
do documento de identidade número....., apresento
recurso junto à Comissão Permanente de Seleção Acadêmica da Universidade
de Taubaté, contra
do Processo Seletivo Inverno-2021 para o curso de Medicina, pelos motivos e
pela fundamentação que passo a expor:

.....
.....
.....
.....
.....
.....
.....
.....
.....
.....
.....
.....
.....
.....
.....
.....

Taubaté,.....de.....de 2021.

.....
Assinatura do(a) requerente



UNITAU
Universidade de Taubaté

UNITAU.BR

